



2008

Memoria
de Labores

Santa Tecla

modelo de cambio



Palacio Teclano de la Cultura y las Artes



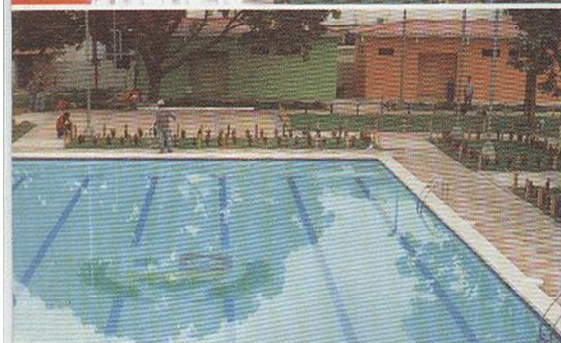

Parque Acuático El Cafetalón

CONTENIDO

PRODUCCIÓN ■■■■

DIRECCIÓN Y EDICIÓN
REDACCIÓN
DISEÑO
INVESTIGACIÓN

DISTRIBUCIÓN
FOTOGRAFÍA

Fotos de portada:
Colaboradores:

Franklin Martínez.
Mercedes Alvarado.
Registro Gráfico.
Oscar Ibarra.
Yoami Alfaro.
Edna Álvarez.
Francisco Palma.
Iván Figueroa.
Luis Castillo.
Indira Calderón Alfonso.
CDL.
Gerencias y Jefaturas Municipales.
Directivas de colonias.
Comités Zonales.
David Hernández.

■ ■ ■ ■ ■ Mensaje
 Sr. Alcalde de
 Santa Tecla



Estos años de trabajo, de obras y cambios, han devuelto a nuestra Santa Tecla el brillo y la fortaleza de una gran ciudad, sin duda los logros que hemos alcanzado son notables y muy significativos en esta ruta trazada en el Plan Estratégico Participativo PEP/2012.

De cara al futuro, estamos en camino de hacer mucho más, de superar nuevos retos y alcanzar sueños que nos coloquen más cerca de la Santa Tecla que tanto anhelamos, por eso, vale la pena continuar y consolidar los cambios.

Hoy, cuando cerramos un año más de trabajo, quiero hacer un llamado a tu identidad teclena, a tu espíritu emprendedor y a tu fuerza como parte de esta hermosa comunidad, para que continuemos juntos y reafirmemos nuestros compromisos de seguir trabajando por construir una mejor Santa Tecla.

Oscar Ortiz
 Alcalde Municipal de Santa Tecla
 Presidente de IDELCA

Santa Tecla

■ ■ ■ ■ Mensaje Concejo Municipal



Visión: Hacer de Santa Tecla un municipio Moderno, en armonía con el medio ambiente, que permita brindar seguridad y una vida digna, sustentable y sostenible a sus habitantes.

Misión: Garantizar la generación de condiciones económicas, sociales y políticas que permitan incrementar el desarrollo local, brindar mejores servicios e impulsar la participación ciudadana en el municipio.

DE PIE, DE IZQUIERDA A DERECHA

Sexto regidor: Enrique Antonio Rusconi
Séptimo regidor: Mauricio Enrique Cevallos
Onceava regidora: Carla Esperanza Rivera
Segunda regidora suplente: Dalia Salvadora Granillo
Tercer regidor suplente: Osvaldo Pinto
Cuarta regidora suplente: Liz Guadalupe Molina
Doceava regidora: Jessica Marisol Bautista
Primer regidor: Isidro Martínez Pérez
Quinto regidor: Marlon Antonio Chicas

SENTADOS, DE IZQUIERDA A DERECHA

Cuarto regidor: Carlos Alberto Palma
Novena regidora: Lourdes de Campos
Décima regidora: Virginia Estela Mancía
Alcalde Municipal: Oscar Ortiz
Síndica Municipal: Nery Díaz
Octava regidora: Noemí Rivera de Cervellón
Tercer regidor: Jorge Alberto Quezada

AUSENTES

Segunda regidora: Doris Elizabeth Acosta
Primera regidora suplente: Indira Maribell Pineda
Secretaria Municipal: Marlene Rivera

■ ■ ■ ■ Mensaje Consejo Ciudadano de Desarrollo Local (CCDL)



*L*A PARTICIPACION CIUDADANA es un proceso DE CAMBIO de índole cultural, que transforma de fondo nuestra manera de interactuar, generando CAMBIOS que dan paso a un proceso PLURAL de construcción de ciudadanía; que pone en el centro: la democratización y sensibilización del desarrollo local. Bendiciones a todos.

Víctor Chávez.
Pte. CCDL

DE PIE, DE IZQUIERDA A DERECHA

Mesa de Salud: Dr. Roberto Pineda
Mesa de Salud: Dr. Rolando Saget
Zona Merliot: Lic. Alberto Castro
Zona Norte: Sra. Patricia de Granados
Comunidades: Sr. Jacob Cortez
Mesa del Ambiente: Licda. Eileen Arguello
Zona Nor Poniente: Lic. Edmundo Díaz
Zona Nor Poniente: Ing. Manuel Castellanos
Zona Norte: Ing. Oscar Navas

SENTADOS, DE IZQUIERDA A DERECHA

Mesa de Mujeres: Sra. Emma Landaverde
Mesa de Mujeres: Sra. Edith Castillo
Coordinador General: Ing. Víctor Chávez
Coordinador Institucional: Lic. Oscar Ortiz
Cantones del Sur: Sra. Guadalupe Montes
Mesa de Valores: Licda. Elvia Raymundo

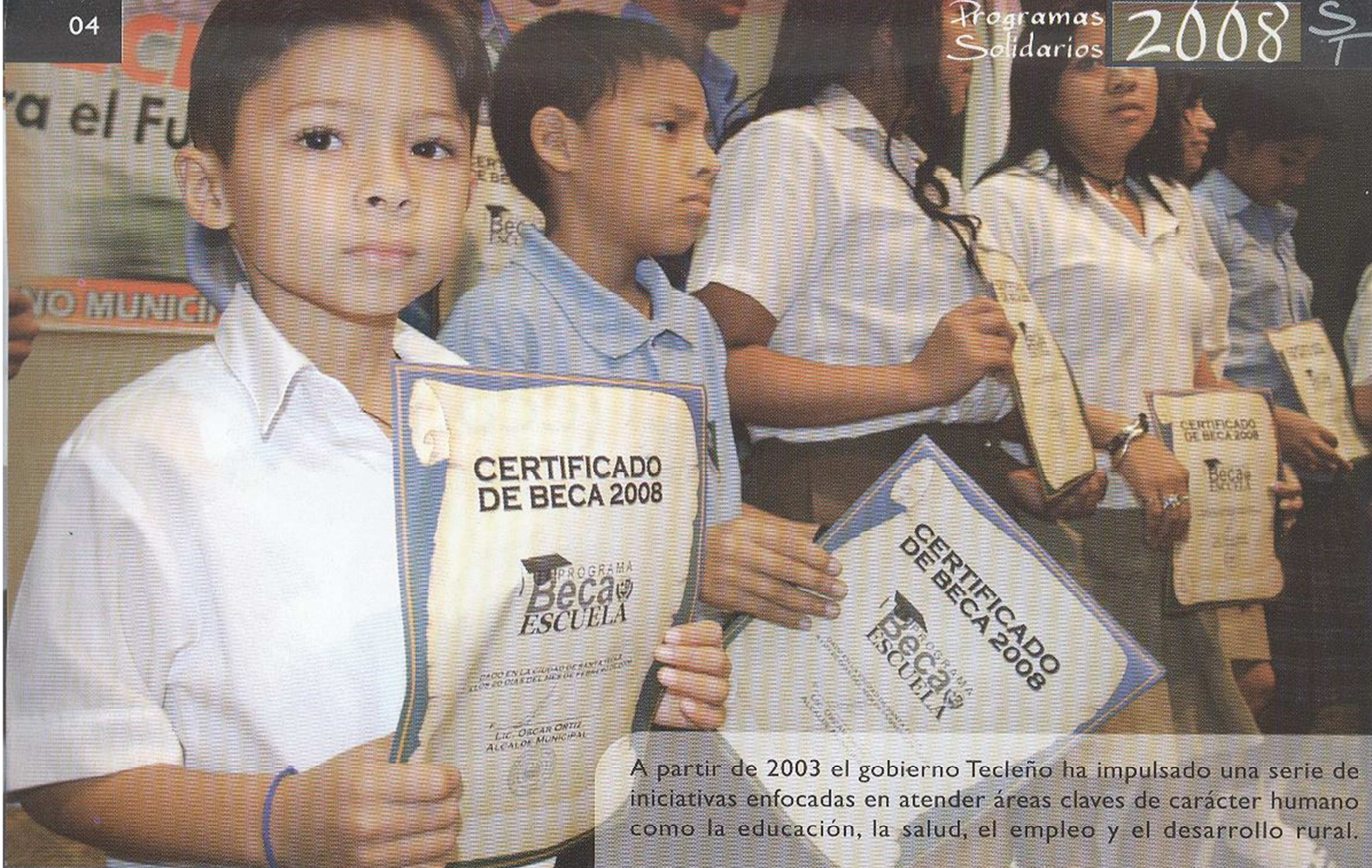

A partir de 2003 el gobierno Tecleño ha impulsado una serie de iniciativas enfocadas en atender áreas claves de carácter humano como la educación, la salud, el empleo y el desarrollo rural.

Programas Solidarios

Bajo el liderazgo del Alcalde Oscar Ortiz y su Concejo, de la mano de la solidaridad internacional, apoyo del sector privado y la colaboración de actores locales y nacionales, los programas solidarios se han constituido en un esfuerzo permanente de la gestión, convirtiéndose en apoyo directo a la niñez, juventud, mujer, la familia rural y las comunidades del municipio.

Beca-escuela



Grandes y pequeños tienen la oportunidad de aprender con Beca Escuela.

Nace en el 2003, con el objetivo de brindar un soporte a la niñez y juventud tecleña, a través de la asignación de becas que van desde los \$30 a más, para permitirles finalizar sus estudios básicos, que en un buen porcentaje son interrumpidos por la precaria situación económica de la familia,

En la actualidad beca escuela ha logrado ampliar su cobertura a primaria, básica, bachillerato, educación universitaria y formación profesional fuera del país. Anualmente más de 300 niños y jóvenes tecleños son beneficiados por el programa que promete devolver a la ciudad una generación de profesionales capaces de enfrentar los retos del futuro.



Alcalde intercambia con estudiantes del Centro Escolar Alberto Masferrer.

Padres de familia y responsables de becados en clausura de programa 2008.

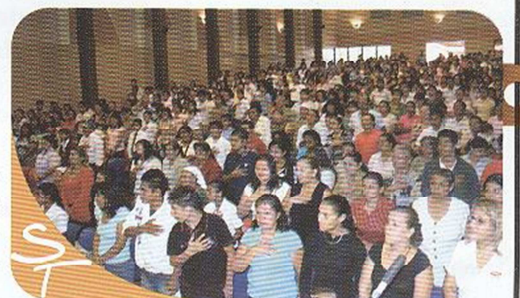

Analfabetismo cero

Se consolida a partir de la iniciativa del alcalde Oscar Ortiz y la mesa ciudadana de educación, y se instala como una respuesta a los altos índices de analfabetismo que reportan las estadísticas y que establecen que tres de cada diez tecleños y tecleñas son analfabetas.

El programa está dirigido a los sectores poblacionales de más bajos recursos en segmentos de adultos y adultos mayores, donde, con el voluntariado de maestro y jóvenes universitarios se ha logrado alfabetizar a los primeros tecleños, la meta de este programa es, para el año 2012, erradicar totalmente de Santa Tecla el analfabetismo.

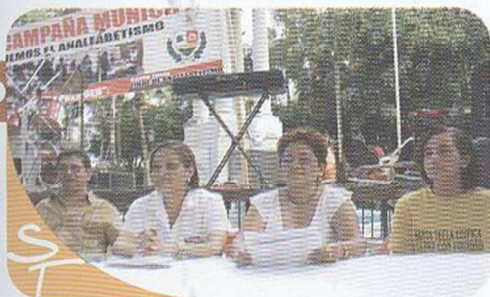

Autoridades municipales, junto a la mesa de educación inauguran campaña 2008.



Alcalde y maestros del municipio reconocen los avances del programa en una de las beneficiadas.



Alcalde Ortiz junto al equipo técnico del programa visitan círculos de alfabetización.



Entrega de reconocimientos para alfabetizadores voluntarios del programa.

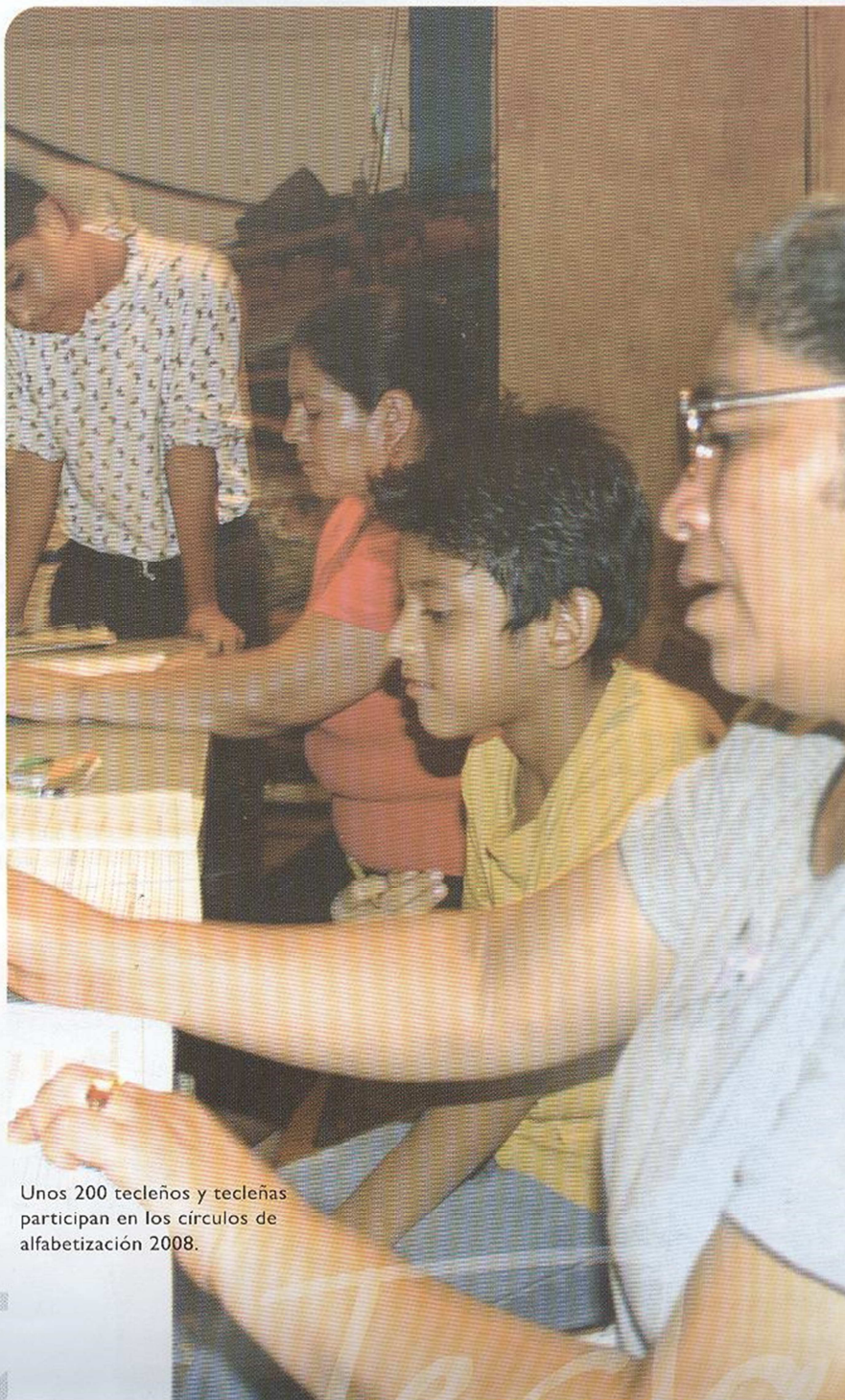

Unos 200 tecleños y tecleñas participan en los círculos de alfabetización 2008.

Mujeres emprendedoras

Un esfuerzo conducido por concejalas del municipio y la mesa de la mujer, desde el 2005 se ha convertido en un espacio dedicado exclusivamente a formar y elevar las capacidades de las mujeres tecleñas, permitiendo aprovechar sus destrezas y habilidades para convertirlas en comerciantes, microempresarias y productoras locales.

Las ramas que se han impulsado hasta la fecha pasan por la artesanía, Bisutería, joyería, comida típica y alta cocina, bordado, figuras en migajón, telares y dulces artesanales.

Las ferias locales se han convertido en uno de los principales medios de comercialización.

Emprendedoras en plena faena de producción, en la casa de la mujer tecleña.

Presentación de productos a la población tecleña.

Las artesanías son productos de mayor demanda.

Alcalde Ortiz visita una de las ferias instaladas en los parques y zonas verdes.

Alcalde y colaboradores del programa reconocen el entusiasmo a mujeres destacadas.



Esfuerzo creado por el programa Mujeres Emprendedoras.

Manos Tecleñas





Autoridades locales y miembros de la mesa de medio ambiente inauguran programa 2008.



Jornada de sensibilización para estudiantes del municipio.



Celebración del festival municipal del medioambiente.

Brigadas ambientales

Están conformadas por unos seiscientos jóvenes voluntarios de diferentes centros educativos del área rural y urbana, que trabajan entre los meses de febrero y octubre en la formación y sensibilización, para crear en la familia teceleña conciencia y respeto por temas claves como la reducción, reciclaje, separación de los desechos y el cuidado del medio ambiente.



Brigadistas durante jornadas municipales de arborización.

Productividad campesina

Dirigido a la reactivación económica rural, a través de la capacitación de nuevas técnicas, entrega de insumos agrícolas, generación de fondos reembolsables, la instalación de cadenas de comercialización directa. Desde su instalación en 2004, el programa productividad campesina ha permitido el cultivo de verduras, granos básicos, frutas, instalación de granjas, criadero de peces y recientemente la instalación de invernaderos.



La calidad de las cosechas ha mejorado gracias a la apertura de créditos, la capacitación y la aplicación de mejores técnicas.

Invernaderos instalados por familias de los cantones de la zona sur.

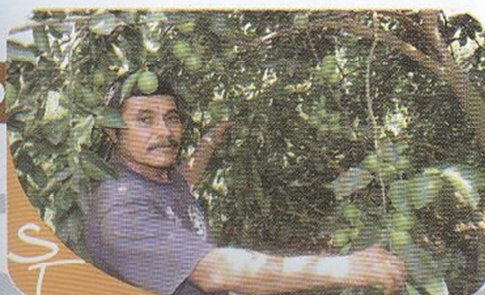

Durante la cosecha estos productos se comercializan en ferias y mercados municipales.



Productores locales trabajan en uno de los criaderos de peces instalados en los cantones del municipio.



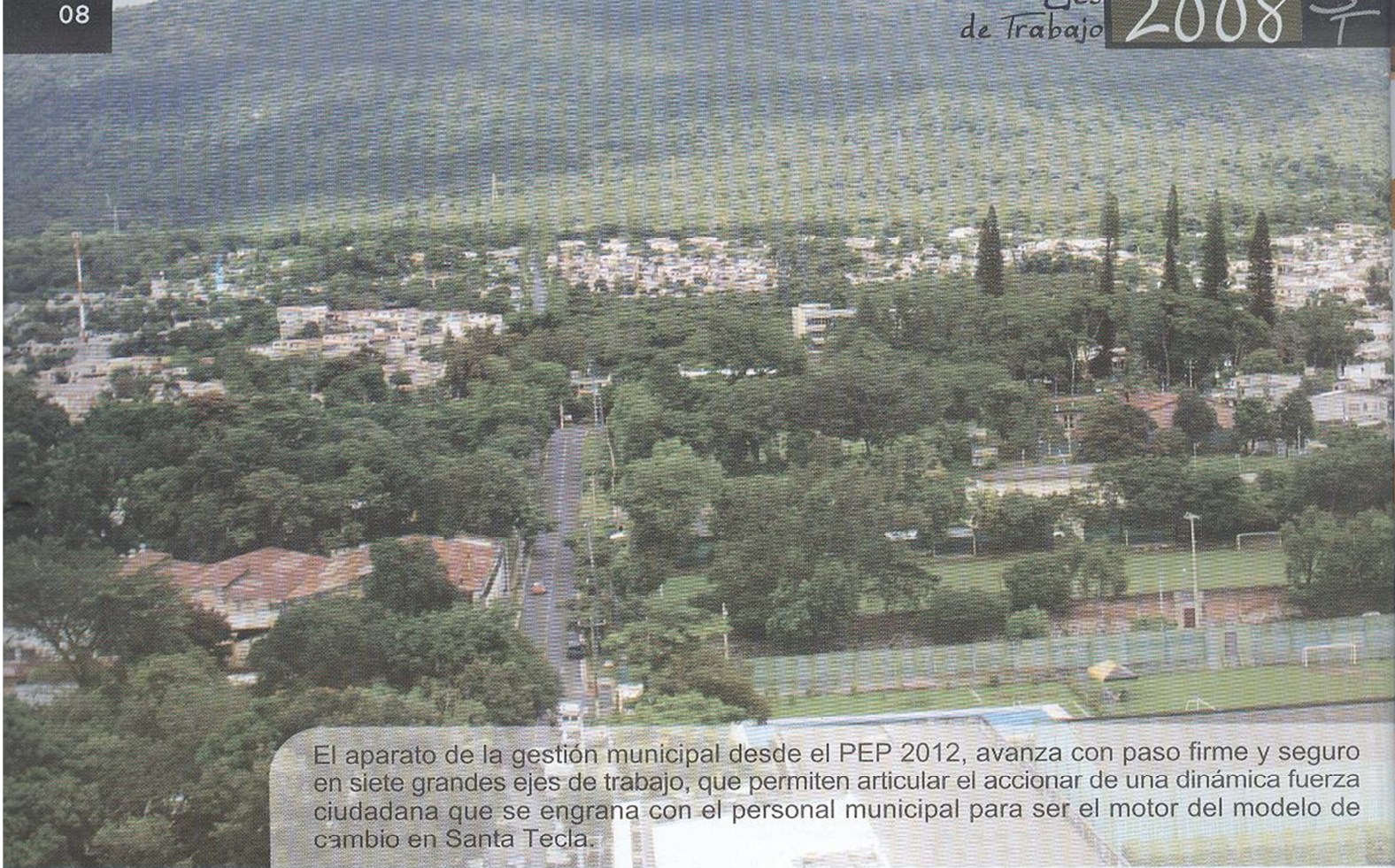

El aparato de la gestión municipal desde el PEP 2012, avanza con paso firme y seguro en siete grandes ejes de trabajo, que permiten articular el accionar de una dinámica fuerza ciudadana que se engrana con el personal municipal para ser el motor del modelo de cambio en Santa Tecla.

■ ■ ■ ■ ■ Santa Tecla participativa, sectorial y territorial

Es uno de los ejes de mayor importancia para la gestión, basado en la política de participación municipal y conducida por el Consejo ciudadano de desarrollo local, en este último año, ha permitido consolidar e institucionalizar el espacio de participación, para convertir a la familia teceleña en verdadero protagonista de las transformaciones de la ciudad.

Mesa de personas con discapacidad

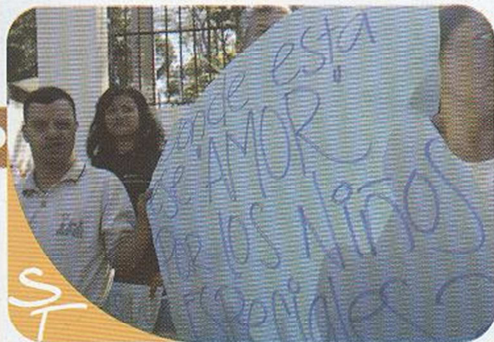

Jóvenes y adultos son beneficiados con este esfuerzo.



La mesa trabaja en la organización e involucramiento de su sector.

Busca dotar a nuestro municipio de los espacios y de una cultura ciudadana más solidaria para que tome muy en cuenta los derechos fundamentales de este sector, tradicionalmente aislado y marginado por las políticas públicas. Dentro de las primeras medidas se encuentra la instalación de rampas en todas las aceras del municipio.

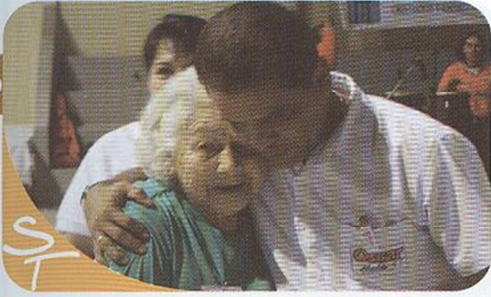

Cercanía es el mejor presente para el adulto mayor.

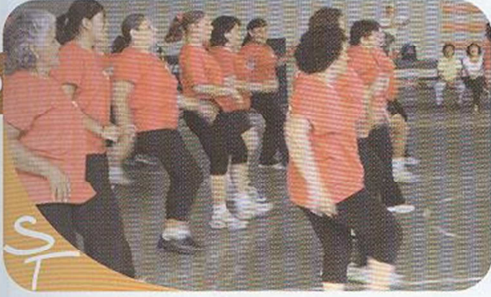

La apuesta está enfocada en la reinserción de este sector en la vida diaria del municipio.



El amor, la entrega y la experiencia son cualidades de esta mesa ciudadana.

Mesa del adulto mayor

Este espacio ciudadano, ha permitido que la población de mayor edad en el municipio participe, proponga y construya junto al alcalde Oscar Ortiz y su concejo la posibilidad de nuevas oportunidades para un sector que ha demostrado contar no solo con experiencia, sino también, gran compromiso.



Celebración municipal del día del adulto mayor.

Mesa del comercio

A partir de estas manos trabajadoras y pujantes del municipio se ha buscado articular un espacio para que el comercio crezca y se consolide en Santa Tecla, como una verdadera opción de desarrollo productivo.



Un promedio de seis ferias son realizadas durante el año.

Plaza de verduras, inaugurada en Mercado Dueños.



Feria Municipal de la Mesa de Comercio.

Visita a las instalaciones anexas del mercado central.



Mesa de cultura

Conformada por hombres y mujeres inmersos en la poesía, música, escritura y otras disciplinas. Esta mesa ciudadana ha jugado un papel fundamental para rescatar la identidad, las tradiciones del municipio y avanzar en la gran apuesta por las artes.



Danza Moderna es una de las ramas impulsadas en el municipio.

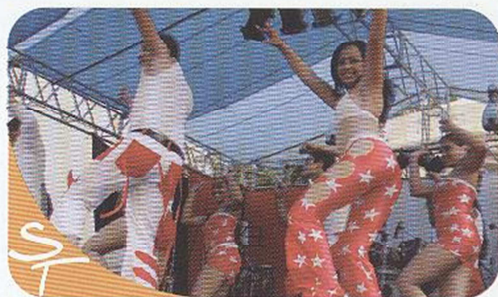

La música es una nueva enseñanza impartida en el Palacio de las Artes.



El Alcalde comparte con jóvenes que incursionan en el arte y la cultura.

El sano entretenimiento y la promoción de artistas es un objetivo de la mesa.



Mesa de educación

Sin duda una de las más activas y dinámicas, durante el 2008, que trabajan con el alcalde y el concejo concentrando sus energías en dos grandes programas municipales cero analfabetismo y beca escuela, los cuales continúan profundizando los cambios en el municipio.



Plan Beca escuela, beneficia a más de 300 jóvenes por año.



Entrega de Becas a estudiantes del municipio.



Alcalde reconoce el esfuerzo de estudiantes destacados.

Mesa de Educación y Juventud conviven con la población estudiantil.





Las actividades están enfocadas en el sano esparcimiento y la convivencia familiar.



Los jóvenes gozan de mayores y mejores espacios para sus pasatiempos.



La actividad de juventud es permanente y está impactando más allá del municipio.

Mesa de jóvenes tecleños

Este año dedicado a la juventud, ha permitido que la mesa de jóvenes crezca tanto en la incorporación de más miembros, como en el impacto de las diferentes actividades y proyectos que sus integrantes realizan por el municipio.



La participación de la mujer es un eje transversal para el Gobierno Municipal.

Mesa de mujeres

Su mayor apuesta durante el presente año, fue la activación productiva de las mujeres y la formación de capacidades en diferentes disciplinas, intensificando su trabajo a partir del espacio municipal creado en la casa de la mujer tecleña.

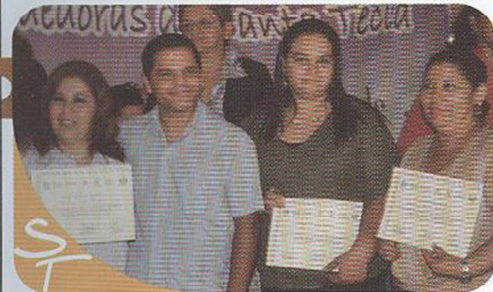

El presupuesto municipal contempla la inversión estratégica en el área de equidad.



La casa de la mujer tecleña es un aporte importante en la agenda de equidad de género.





Mesa de salud

La mayor apuesta este año se concentro en acercar los servicios de salud preventiva a los sectores más desprotegidos del municipio, dentro de los que se encuentra la niñez de comunidades y cantones de Santa Tecla.

La mesa trabaja en salud preventiva con jornadas de fumigación municipal.

La atención a comunidades y zonas rurales es prioridad para la mesa de salud.

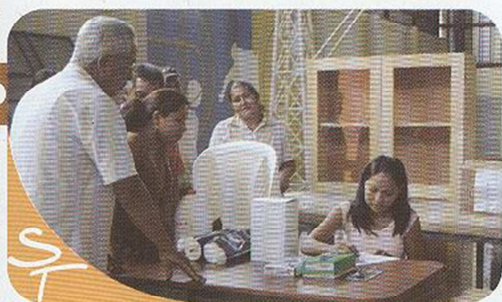
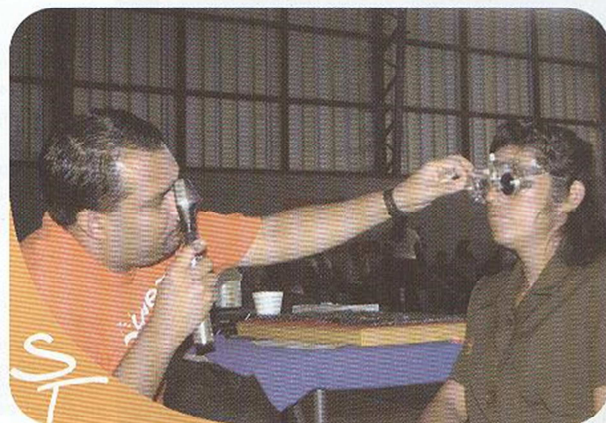

Se invierte en el abastecimiento y equipamiento de las clínicas municipales.

Mesa de seguridad

Uno de los espacios de participación que ha logrado generar al municipio un gran aporte, contribuyendo a fortalecer la articulación interinstitucional para enfocar en una sola dirección el trabajo de todo un municipio, lo cual ha permitido que Santa Tecla se ubique como uno de los municipios más seguros del área metropolitana.



Santa Tecla es el primer municipio del país que cuenta con un Consejo Interinstitucional de Seguridad Ciudadana.

Trabajo conjunto entre alcaldía, CAM y PNC.



18 instituciones locales son parte del Consejo Interinstitucional.

Convenio de cooperación entre alcaldía y procuraduría.



Mesa de transporte

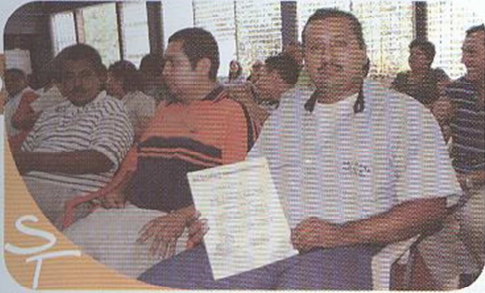

Empleados del transporte público, en capacitación para mejorar la atención a los usuarios.

La mayor apuesta con el sector transporte está basada en mejorar la organización del sector y fomentar un programa de capacitación y sensibilización de su personal que nos permita mejorar el trato al ciudadano y contribuir al ordenamiento vehicular de la ciudad.



Coordinación permanente entre la municipalidad y los empresarios de transporte público.



Mesa de valores



La gestión municipal trabaja por recuperar los valores del respeto, la tolerancia y la solidaridad.

Este espacio ciudadano, ha orientado su trabajo principalmente a la niñez, la juventud y el rescate de los valores en el seno de la familia, conformado por un selecto equipo de teceleños y teceleñas que inició un loable esfuerzo para que nuestro municipio se reconozca por una comunidad respetuosa, solidaria y tolerante.

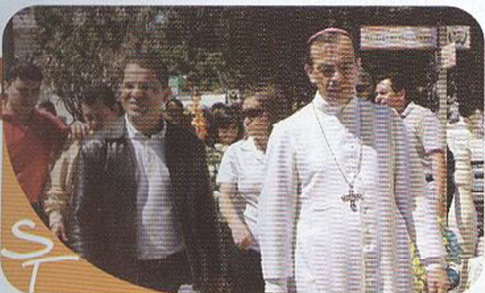

Visita de Monseñor Rosa Chávez al municipio.

La niñez es la principal apuesta de la mesa de valores.



Testimonios Ciudadanos

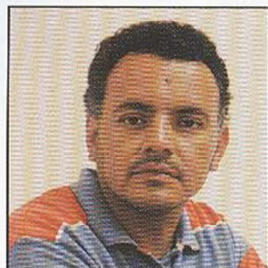

Wenceslao Gómez
Directiva Asociación Comunal Colonia
Las Delicias

“DE TENER POCO, HOY TENEMOS MUCHO”

“Los procesos de participación son la base de los movimientos municipales. Recoger las inquietudes de la gente ha hecho que la comuna tenga más insumos. Las expectativas de lo que la gente quiere en la colonia son la base de las pirámides de trabajo”.

De tener poco, hoy tenemos mucho, porque hoy la gente se siente con el derecho y el deber de decir lo que quiere, pero también de plantear que pueden hacer por la colonia, no dejando todo a la alcaldía, “Yo le digo a la gente que se acerque, que no esperen a ver solo lo que podemos recibir, sino lo que podemos dar”



María Isabel Montes
Directiva Jardines del Volcán Sector “E”

“HAY QUE PREGUNTARNOS QUE SOMOS CAPACES DE HACER”

La ciudadanía ha logrado transformar su espacio recreativo participando y trabajando junto a la municipalidad. En este espacio toda la semana se dan clases de karate, música, refuerzo escolar, manualidades y la gente participa.

Ha costado un poco, pero ahí vamos y vamos convenciéndonos de que la parte ciudadana es muy importante, también vamos convenciéndonos de la credibilidad de los alcaldes, porque ningún alcalde de los anteriores se había acercado a preguntarnos que necesitamos, aunque lo más importante es que las cosas sean dando y dando, porque solo lo que a uno le cuesta lo estima”.



Morena de Pocasangre
Mesa del Adulto Mayor

“SIENTO QUE TODAVÍA PUEDO SER ÚTIL”

“La participación es excelente, porque siento que todavía puedo servir a la sociedad, al país y al adulto mayor” “Trabajamos con base a tres ejes: el de recreación y deportes, donde están participando 85 personas en las clases de aeróbicos, también tenemos natación y manualidades, con lo que buscamos abrir microempresas para que los y las adultas mayores puedan tener una vejez digna”

“Hemos tenido dificultades económicas, nos hace falta un local más grande, espero que lo podamos tener, porque el alcalde nos prometió una casa para los abuelos. Por eso hago un llamado para que nos unamos, porque unidos hacemos fuerzas”.



La primera planta de compostaje instalada en Santa Tecla en junio de 2008, ha permitido procesar más de 1,000 toneladas de material orgánico, lo que ha generado mayores oportunidades para la zona rural.

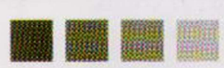

Santa Tecla económica y productivamente fuerte

Ante la difícil situación económica, la falta de empleo digno y el alza en el costo de la canasta básica, la gestión municipal junto al sector comercio y la pequeña empresa, impulsan iniciativas locales que buscan crear nuevas oportunidades para la población teclena.

En este sentido se instalaron ferias de empleo local, que mensualmente articularon jornadas de fin de semana para presentar distintas ofertas de empleo a la población teclena. Otro de los aportes significativos en esta área es la política de contratación temporal, donde unos 500 teclenos y teclenas fueron contratados por la institución durante el año, así mismo los proyectos productivos agrícolas y de emprendedurismo de mujeres han permitido fomentar nuevas oportunidades.

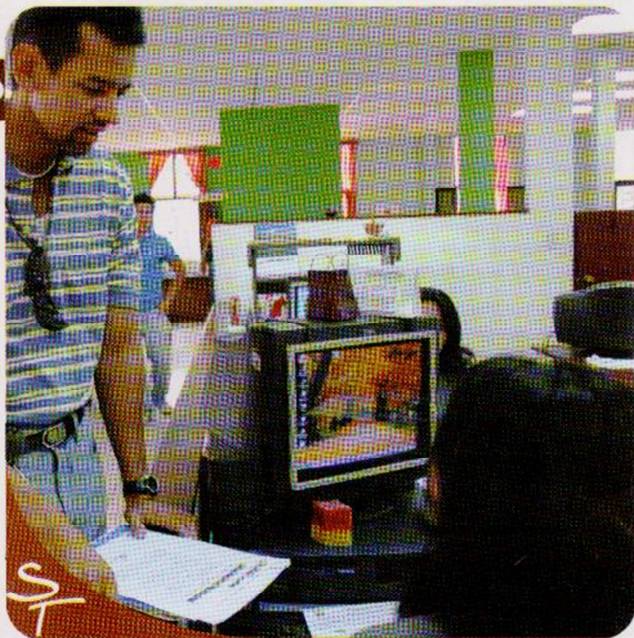

Medida de impacto a la familia.

Durante los últimos seis meses del año se implementó el plan cobro amigo, consistente en la dispensa de multas e intereses para las familias que por dificultades económicas cayeron en mora con el municipio.

Promoción de las micro y pequeñas empresas del municipio.





Comercialización de productos agrícolas en el Mercado Dueñas.



Actividades organizadas por las mujeres emprendedoras.

Nuevas empresas en el municipio.

Una apuesta importante es potenciar al sector servicios, permitiéndole ampliar la oferta, la calidad y diversidad en este rubro, para colocar a Santa Tecla como una buena opción en restaurantes, cafés y otros.



Dispensa Familiar, una de las nuevas empresas en el municipio, que abrió sus puertas en 2008.



Una empresa que es tradicionalmente tecleña, Dulces Albanés.

Ferias de productos locales.

Al menos 10 ferias de productos locales se realizaron con productores, mesas ciudadanas y empresarios tecleños, que buscan fomentar el consumo de los productos locales para potenciar y estimular la actividad tecleña.





Recuperación de los mecánicos en zonas verdes del municipio.



Espacios seguros para la niñez y juventud



La niñez disfruta de los nuevos espacios recreativos del municipio.



Piscina familiar del parque acuático El Cafetalón.



Sin duda alguna, este se convirtió en el eje estrella para el presente año, monumentos, patrimonios históricos y espacios recreativos fueron recuperados dejando una huella importante en nuestra querida Santa Tecla.

Dentro de estas obras, la más espectacular fue la restauración del antiguo edificio de la alcaldía, que luego de su recuperación abrió las puertas para albergar el nuevo palacio teceleño de la cultura y las artes.

Con igual entusiasmo fue entregado el Parque Acuático El Cafetalón, que ha recibido a cientos de niños y niñas del municipio desde el mes de agosto, con tres hermosas piscinas, un anfiteatro, zona de cocinas y otras atracciones.

Una obra más que ha sido bien recibida por la comunidad de Merliot, es el nuevo Parque extremo, que rompe los esquemas y asegura una gran diversión, para quienes gustan del riesgo y la adrenalina. Este nuevo parque cuenta con pistas de patinaje, rampas de bicicleta, anfiteatros y otros espacios para la juventud.



El Santa Tecla Fútbol Club se ha ubicado en los primeros lugares durante la temporada 2008

Santa Tecla fútbol Club.

Una de las principales apuestas que refuerza nuestra identidad y apuesta por el deporte, ha demostrado grandes habilidades y posibilidades de colocarse como una opción real de ascender a primera categoría y poner a la ciudad en un nuevo plano de competencia nacional.



El alcalde saluda al equipo de fútbol Olímpia Azul y Oro del Oratorio San Luis Gonzaga.

Alcalde Oscar Ortiz inaugura mejoramiento de zona verde.



Entrega de implementos deportivos.



Exhibición de Karate en Gimnasio Adolfo Pineda.



Rehabilitación de espacios deportivos y recreativos para las colonias de la zona norte del municipio.



Niñez tecleña disfruta en piscina recuperada de Alpes Suizos II.

Mejoras a Casa Comunal de la Colonia San Antonio.



Espacios seguros para la familia.

Dentro de las Pogis ejecutadas se mencionan Jardines del Volcán, Jardines de la Sabana, Altos de Santa Mónica, Jardines del Rey, San José del Pino, Alpes Suizos, Res. Europa, Colonia Quezaltepec, Colonia la Colina, Res. Los Girasoles, Hacienda San José, entre otras colonias y comunidades del municipio.



Diversión y sano esparcimiento en juegos mecánicos del Parque Ecológico Tecleño.

Este nuevo parque tecleño ubicado en Jardines del Volcán, de Ciudad Merliot, inaugurado al cierre del 2008 por el alcalde Oscar Ortiz.





■ ■ ■ ■ ■ **Santa Tecla**
segura



Lanzamiento del Plan Escuela Segura 2008.



El CAM colabora con patrullajes en los centros educativos del municipio.

Observatorio y Consejo Interinstitucional para la Convivencia y la Prevención de la Violencia.

Un espacio que ha permitido sumar esfuerzos y energías para incrementar los niveles de seguridad en el municipio, a partir de la opinión de expertos, instituciones municipales, distintos sectores, el papel ciudadano y la municipalidad.

Este eje ha permitido demostrar en el plano nacional, que el papel de los municipios es fundamental para construir un país más seguro desde los territorios.

A partir de que el Alcalde y su concejo asumieran el desafío junto a otros liderazgos e instituciones del municipio, Santa Tecla avanza con firmeza y claridad por una ruta que lo convierte poco a poco en uno de los municipios más seguros del país.

Según los mismos estadísticos, Santa Tecla ha logrado reducir el número de homicidios, tomar medidas para minimizar los hechos de tránsito y otro tipo de hechos que afectan la tranquilidad ciudadana.





Agentes del CAM realizan control y regulación de licorerías.



Patrullajes combinados.

CAM y PNC mantienen un nivel de coordinación que ha mejorado la capacidad de respuesta y la cobertura mediante patrullajes en bicicleta, a pie y en unidades móviles.



Decomiso de máquinas ilegales en el municipio.

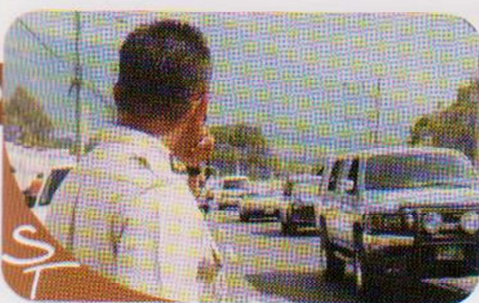

Seguridad preventiva en periodos vacacionales.

Atención a personas que transitan por el municipio en periodos vacacionales.



Cierre de talleres en el marco del Plan Seguridad y Tranquilidad Ciudadana.



El Plan Tranquilidad Ciudadana realiza operativos de jueves a sábados.





Juramentación de
Comités de
Emergencia de la
zona rural.

Comités de emergencia.

La organización y capacitación para la prevención de desastres y mitigación de riesgos, es una de las áreas que avanza en el municipio, a partir del involucramiento de las comunidades y zonas rurales. Santa Tecla ha demostrado gran capacidad operativa durante las emergencias que hemos enfrentado.



CAM durante
operación de
rescate.



Capacitaciones
permanentes para
atención a
emergencias.



Inauguración del
Centro de Albergue
Municipal.



Equipamiento para
el Centro Albergue
Municipal del
Gimnasio Adolfo
Pineda.



Entrega de equipo a
Comités de
Emergencia de la
zona rural.

CAM realiza prácticas
permanentes para
primeros auxilios.





Patrullajes permanentes.



Decomiso de máquinas tragamonedas que funcionan en la ilegalidad.



Espacios más iluminados y seguros.



Campañas de limpieza visual.

Iluminación y ordenamiento.

Como un esfuerzo en acciones preventivas, una de las apuestas del gobierno local es reforzar la iluminación de la ciudad, ordenar las zonas históricas y regular establecimientos que afectan el orden y la tranquilidad.

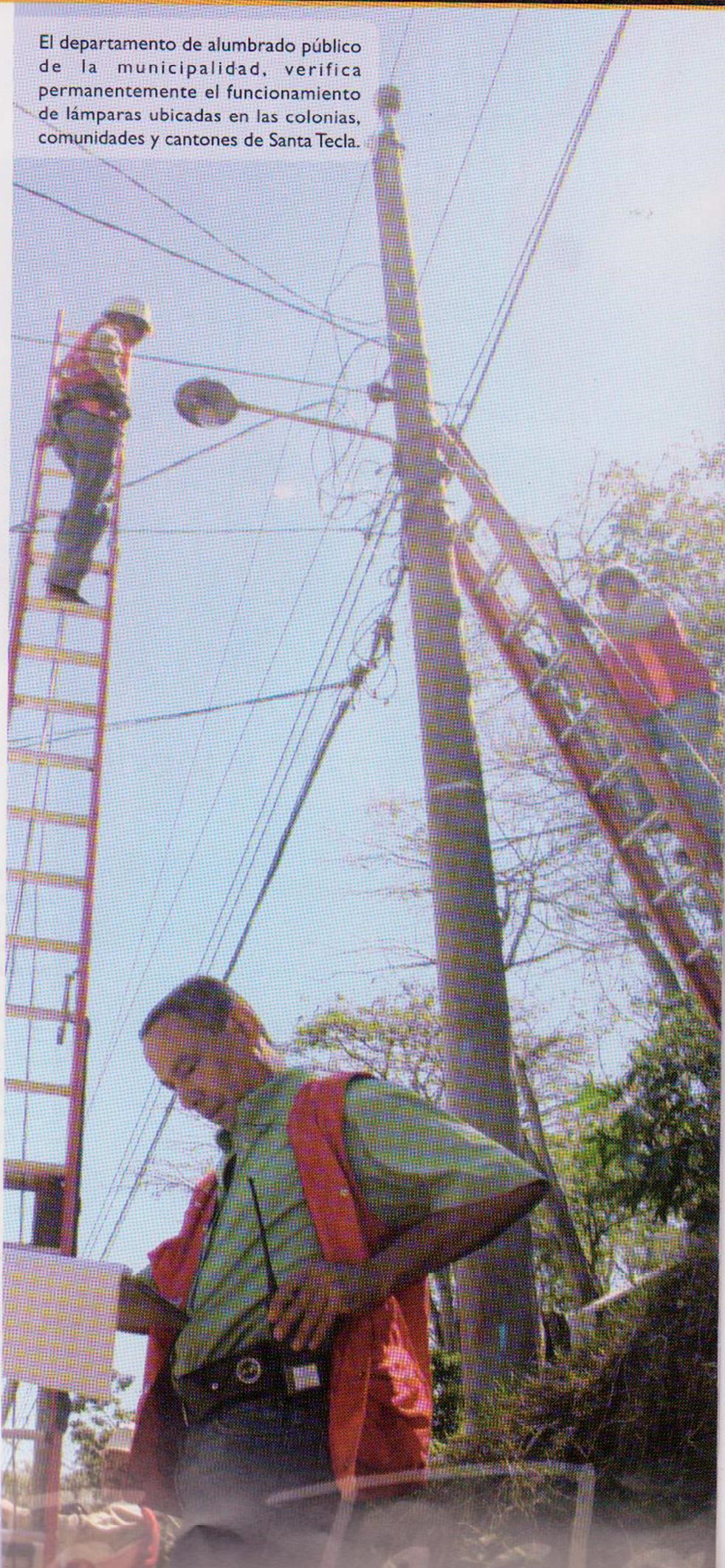

El departamento de alumbrado público de la municipalidad, verifica permanentemente el funcionamiento de lámparas ubicadas en las colonias, comunidades y cantones de Santa Tecla.

RED VIAL MUNICIPAL

Oscar
Alfonso

UNIDAD DE RED VIAL Y DRENAJES



La Unidad de Red Vial cuenta con maquinaria, personal capacitado y un presupuesto permanente para el mantenimiento y mejoramiento de las calles del municipio.

Santa Tecla ordenada y moderna



Uno de los mayores propósitos del Gobierno Local es dotar al municipio de modernas calles y avenidas.

Este eje constituye uno de los mayores retos de la administración municipal ya que busca elevar la calidad del espacio público municipal, para poner a Santa Tecla en la ruta del desarrollo.

En este sentido durante el 2008, las principales inversiones han estado destinadas al mantenimiento de la red vial municipal, que ha sido fuertemente deteriorada por el largo periodo lluvioso, la restauración del sistema de aceras municipales, proyectos periféricos de ordenamiento de las ventas ambulantes en el municipio y el mantenimiento y apertura de caminos vecinales en las zonas rurales.



Departamento de Red Vial durante trabajos de bacheo.

Por otro lado, también se ha trabajado en el mantenimiento del novedoso sistema de paradas de buses, la reciente rotulación e instalación de nomenclatura de la ciudad y la construcción de nuevas mini terminales municipales que contribuyen al ordenamiento del transporte público.



Recuperación de arriates.



Personal municipal durante trabajos en Centro Histórico



Mega proyecto de recuperación de aceras.



Moderno sistema de paradas de buses.



Ordenamiento de chalets internos en El Cafetalón.

Un promedio de 25 hombres y mujeres forman parte del recurso humano que brinda atención a la red vial del municipio.





La Gerencia de Servicios Públicos ha trabajado en recuperar la limpieza y calidad de la ciudad, dando mantenimiento al sistema de aceras municipales.

■ ■ ■ ■ Santa Tecla limpia y sana

Hasta la fecha Santa tecla se continua evaluando como un de los municipios mas limpios del área metropolitana. Según las encuestas locales el servicio de recolección, traslado y disposición final de los desechos es uno de los mejor evaluados por la población, aprobada por un 80 por ciento de teceleños y teceleñas.

Por otra parte, durante el 2008 la municipalidad ha instalado dos nuevas herramientas que lo mantienen en la vanguardia del quehacer municipal, las cuales son la planta de reciclaje y la planta de compostaje que ha permitido eficientar aún más el actual sistema municipal.

Un tercer gran esfuerzo está orientado al mantenimiento y limpieza del sistema de drenajes de la ciudad, que nos ha permitido eliminar las molestas inundaciones que se reportaban tradicionalmente durante la época de invierno.

Y finalmente la apuesta por educar y sensibilizar a la familia teceleña sobre la importancia de colaborar y participar para tener una ciudad limpia, es un cuarto esfuerzo impulsado por la municipalidad.

Jóvenes colaboran con el ornato y limpieza de la ciudad.



Flota de camiones para recolección de desechos.



Mantenimiento y pintado de cunetas.



Santa Tecla es uno de los Municipios más limpios.

El trabajo de la Gerencia Municipal de Servicios Públicos, ha proporcionado atención a las áreas de recolección de basura, barrido de calles, lavado y aseo de aceras, mantenimiento de drenajes, limpieza de predios baldíos y jornadas de educación como parte del plan Santa Tecla limpia.



Campanas de fumigación permanentes.



Barrido y limpieza de la ciudad.



Limpieza y mantenimiento permanente a zonas verdes.



Lanzamiento del Plan Invernal 2008

Un aproximado de 85 personas se encargan de barrer la ciudad con el fin de mantener una imagen y presentación del limpieza.



Santa



Alcalde Oscar Ortiz junto a Daniel Cando, Comisionado del Ayuntamiento de Barcelona y Antoni Fogué, presidente de la diputación de Barcelona, junto a otros miembros de esa entidad.



Solidaridad Internacional



apoyo urbano



FEDERACIÓN DE MUNICIPIOS
Y PROVINCIAS DE
EXTREMADURA



GOBIERNO DEL
PRINCIPADO DE ASTURIAS
www.asturias.es



BID

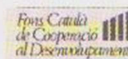

UNION EUROPEA

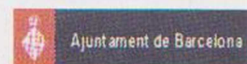

Ernesto Cardenal, (escritor y poeta nicaragüense) y Ángel Juárez director de Mediterrània, España.



Delegación de Andalucía durante el acto de primera piedra del Palacio de la Cultura.



Visita del Secretario General de FEMPEX, Don José Calvo.

La dinámica de la cooperación ha permitido ampliar programas sociales, a través del fortalecimiento de infraestructura comunitaria, construcción de cohesión social y participación en equidad, fomento de valores, acceso a la educación y salud, buen uso del tiempo libre, fortalecimiento de la seguridad ciudadana, rescate de la cultura y promoción de la práctica deportiva.

Esta práctica solidaria nos compromete a ser multiplicadores de esta experiencia, mediante el intercambio y retroalimentación del trabajo municipal en materia de cooperación, con otros actores nacionales e internacionales, en el afán de dar un impulso al desarrollo local, democracia participativa e integración de los territorios.

Agradecemos a la solidaridad internacional que nos acompañó en el 2008, en nombre de la familia teceleña.



Alcalde Oscar Ortiz inaugura III Foro Iberoamericano de autoridades locales.



Visita de la delegación de Cantabria-España al Museo Tecléño



Ramón Díaz, Presidente de FEMPEX, durante visita al municipio de Santa Tecla.



Javier Cortina, Ayut. de Gijón-España.



Delegación de la Diputación de Barcelona.



Delegación Centroamericana de Alcaldesas y Concejales en Santa Tecla.

Delegación de Cooperantes Internacionales visitan las intalaciones del futuro Museo de la Ciudad, actualmente en proceso de restauración.





Visita de estudiantes del municipio al Parque Ecológico Tecléño ubicado en la zona norte de la ciudad de Santa Tecla.

Santa Tecla en obras

Más de 261 obras y una inversión promedio de 9 millones de dólares.

Santa Tecla, a partir del año dos mil ha tenido la oportunidad de aprender, crecer y desarrollarse a pasos acelerados, dando un giro extraordinario de ciento ochenta grados, que ha puesto al municipio en lugares de gran reconocimiento producto de su trabajo, a tal punto de ubicarlo entre las ciudades modelo de Centro América.

No cabe duda que los ciudadanos y ciudadanas desean continuar las transformaciones y los cambios impulsados hasta hoy por el actual gobierno local, cambios que han sido posibles gracias a un liderazgo honesto y capaz, que ha materializado sus promesas dando a la ciudad menos burocracia, mejores servicios, estabilidad y más y mejores oportunidades a partir de un estilo concertador y participativo.

Mejoramiento de los accesos en El Cafetalón



Equipamiento a los Comités de Emergencia Local



Iluminación de espacios públicos





Una de las apuestas es dotar a la población de la zona rural del servicio de agua potable



Inauguración de agua potable en Cantón El Matazano



Construcción de casas en Cantón Sacazil



Espacios comunitarios más seguros y completos



Construcción de Cancha 8 en El Cafetalón

INFORME DE OBRAS GESTIÓN 2008

▶ PROGRAMA DE AGUA

Cantón Matazano

Introducción de agua potable domiciliar en caseríos:
Los Sosas, Cementerio, Comunal, Las Pilas, San Antonio,
El Centro y Altos del Matazano

\$220,000.00

▶ PROGRAMA DE MEJORAMIENTO DE CONECTIVIDAD VIAL

ZONA URBANA

Bacheo y recarpeteo de calles y avenidas del Centro Histórico	\$95,978.51
Bacheo en Urbanización Jardines de la Sabana	\$22,754.74
Bacheo en Residencial Santa Teresa	\$34,056.10
Bacheo en Residencial Buena Vista I	\$10,123.00
Bacheo en Residencial Jardines de La Libertad	\$12,971.23
Bacheo y recarpeteo en Colonia Altos de San José	\$54,737.50
Bacheo en Colonia Jardines del Rey	\$12,317.05
Bacheo en Colonia Las Palmeras (12 Av. Nte., entre 13 y 15 Cl Pte.)	\$8,020.51
Bacheo en Avenida San Patricio y Hacienda San José	\$4,078.96
Bacheo en Colonia Los Girasoles, Calle San Salvador	\$5,967.88
Bacheo en Colonia El Paraíso, 2ª Avenida Sur, entre 8ª calle Pte. y Biv. Sur	\$4,473.06
Bacheo en Colonia Quezaltepéc, Av. I, entre calle San Salvador y calle Real	\$2,499.46
Bacheo en acceso a Colonia San Rafael	\$230.16
Bacheo en Colonia Las Colinas	\$10,614.05
Gerencia de Servicios Públicos Municipales	\$2,617.44
Bacheo en Residencial Casa Bella, C. El Topacio, Sendas Onix, Ambar y Turquesa	\$9,225.94
Bacheo en Urbanización Altos de Santa Mónica, 5ª Av. Nte y Senda 2	\$3,314.66
Bacheo en Residencial Primavera I, 19 Av. Sur, entre calle Primavera y 12 calle Ote.	\$2,758.21
Bacheo en Residencial Primavera II, 23 Av. Sur, entre calle Primavera y 12 calle Ote.	\$1,418.69
Bacheo en Colonia Santa Mónica	\$1,300.04
Bacheo en Res. Jardines de Merliot y Av. El Balsamar	\$611.02
Avenida Baden Powell, Construcción de acceso a Parque Acuático El Cafetalón	\$497.59
Cobertura a emergencias por lluvias	\$1,560.69

ZONA RURAL

Cantón Álvarez

Empedrado y fraguado de calle del Caserío San Antonio 150 metros lineales \$17,742.46

Cantón Victoria

Empedrado y fraguado de 200 mts de calle que conduce al Caserío Los Hernández \$33,849.80

Cantón El Progreso

Empedrado y fraguado de pasajes de los caseríos : Los Angeles, Los Vásquez \$5,157.21

Cantón Sacazil

Empedrado y fraguado cordón cuneta anexo a Centro Escolar El Sacazil \$39,612.20

Cantón Matazano

Empedrado y fraguado en Cantón El Matazano \$18,605.05

Cantón Granadillas

Balastrado en Cantón Las Granadillas \$16,464.72

TOTAL RED VIAL

\$433,557,93

▶ INVERSION ESTRATEGICA

Construcción de parqueo zona carga y descarga del Mercado Central	\$8,000.00
Construcción de escaleras de acceso al sector de cocinas del Mercado Dueñas	\$2,000.00
Plaza de frutas y verduras del Mercado Dueñas	\$15,000.00
Techos exteriores del Mercado Central	\$65,533.39
Barandas en pestañas del Mercado Central	\$18,000.00
Celebración del Día de la Madre con las usuarias de ambos mercados	\$1,500.00
Jornadas de Capacitación	\$500.00
Campañas de limpieza y fumigación	\$6,500.00
Campañas de salud integral	\$900.00
Implementación del plan de peones eventuales para la recolección de desechos sólidos en los mercados y principales calles y avenidas de la zona comercial	\$21,654.00
Mantenimiento de los mercados (tapado de goteras, pintado de instalaciones)	\$7,000.00
Construcción del depósito para los desechos sólidos del Mercado Central	\$15,000.00
Construcción de espacios físicos para el funcionamiento del Centro de atención Integral de la Niñez Trabajadora de los mercados	\$22,063.29
Mantenimiento y limpieza del Parque San Martín, Daniel Hernández y La Familia	\$154,284.52
Recolección y transporte de 71,295.23 toneladas de desechos sólidos	\$1,323,952.42
Barrido de 277,425.00 cuadras de calles y avenidas	\$377,903.61
Carpeta Técnica para el Museo Tecleño	\$10,000.00
Carpeta Técnica de 15 zonas verdes	\$7,000.00
Instalación hidráulica y eléctrica cisterna. Parque de la familia	\$895.42

Construcción de baños y oficinas administrativas, Parque Ecológico Tecléño	\$8,945.00
Remodelación Gimnasio Adolfo Pineda	\$42,000.00
Carpeta. Técnica, puente colgante peatonal, sobre Río Chilama, Cantón El Triunfo	\$7,256.92
Carpeta Técnica, construcción 16 muros de retención Col. El Paraíso	\$8,941.64
Carpeta Técnica, construcción de muro de retención Centro Escolar San Luis Gonzaga. San. José del Pino	\$2,200.81
Tapial prefabricado, Col. Altos de San José,	\$12,500.00
Apoyo a la cultura	\$12,000.00
Apoyo al deporte	\$97,916.2
Aporte a la compra de la casa de la mujer	\$93,127.00
Área escolar en Mercado Central	\$22,063.29
Limpieza de red de alcantarillados y reparación de la red de interconexión eléctrica	\$31,617.65
Impulsos modelos de cooperación municipal en Centroamérica	\$18,900.00
Buenas prácticas de prevención del delito a nivel local	\$1,793.38
Observatorio Latinoamericano de Seguridad Ciudadana	\$19,580.90
Ciudades Cívicas y Seguras	\$23,714.46
Infraestructura Básica (servicios básicos en comunidades precarias)	\$310,590.00
Proyecto de equipamiento de las instalaciones de la Unidad Ambiental AMST	\$2,200
Proyecto de ampliación de las instalaciones de la Unidad Ambiental	\$2,200
Proyecto de adquisición de dos motocicletas y dos bicicletas	\$3,500
Observatorio para la Prevención del Delito	\$24,960.00
Ampliación y fortalecimiento de los mecanismos de participación ciudadana	\$22,000.00
Convivencia y seguridad ciudadana	\$18,850.00
Fortalecimiento a la recolección de datos estadísticos	\$12,000.00
TOTAL	\$2,604,343.18

▶ REHABILITACIÓN DE LAS AREAS VERDES Y RECREATIVAS

Construcción de juegos mecánicos Infantiles, Residencial Las Ardenas	\$1,800.00
Mejoramiento y Cercado Perimetral Cancha de Baloncesto, Los Cipreses	\$5,356.41
Cercado perimetral y construcción de bancas en la Cancha de La Colonia Quezaltepec	\$9,371.00
Construcción de cancha de Baloncesto en Zona Verde de Jardines del Volcán Sector D.	\$6,857.14
Construcción de cancha de Baloncesto - futbolito macho Colonia Europa	\$5,757.12
Mejoramiento de Piscina y construcción de valla de protección, Alpes Suizos II	\$6,371.43
Recuperación de cancha de Baloncesto y juegos infantiles en Altos de Santa Mónica	\$5,371.43
Cercado de Cancha de Baloncesto, construcción de gradas y juegos infantiles en Urbanización Santa Mónica	\$5,371.43
Mejoramiento de zona verde y cancha de Baloncesto, Res. Jardines del Rey	\$5,371.43
Equipamiento del Parque Ecológico Tecléño. Urb. Hacienda San José	\$10,000.00
Mejoramiento de zonas verdes y cercado en cancha de fútbol en La Colina	\$6,679.00
Mejoramiento zona verde Jardines de la Sabana 3ª. Etapa	\$500.00
Mejoras en la infraestructura de casa comunal, Col. San José del Pino	\$11,357.14
Construcción del cercado perimetral en zona verde Jardines del Volcán sector E	\$16,057.14
Mejoramiento de instalaciones de cancha de bolleyball Jardines del Volcán Sector C	\$5,371.43
Mantenimiento de zonas verdes y áreas recreativas	\$156,648.00
Tratamiento de árboles (poda y tala)	\$33,509.60
TOTAL	\$291,749.70

▶ PROGRAMA AMBIENTAL

Emergencia Temprana y Prevención de Riesgos en el Municipio de Santa Tecla	\$81,582.05
Diplomado sobre sustentabilidad socio ambiental	\$200.00
TOTAL	\$81,782.05

▶ PROGRAMA DE INTRODUCCIÓN DE ENERGÍA Y ALUMBRADO PÚBLICO

ZONA URBANA total de luminarias reparadas 2007 (1773) y 2008 (899)	
Mantenimiento y reparación de 1773 lámparas en todo el municipio en 2007	\$855,000.00
Cambio de 115 luminarias tradicionales por ahorrativas en el Centro Histórico (2007)	8,000.00
Iluminación de Mini terminal poniente	\$4,000.00
Iluminación zona verde de Residencial Casa Bella	\$1,000.00
Iluminación pasajes y zona verde colonia Acovit	\$1,000.00
Iluminación zona verde colonia Peña Blanca	\$1,000.00
Iluminación zona verde Residencial Maya	\$1,000.00
Iluminación en zona verde de colonia Jardines de Santa Teresa	\$1,000.00
Iluminación Jardines del Volcán	\$1,000.00
Iluminación Parque Tecléño, Nacimiento Las Colinas, Plaza Monseñor Romero y Ceiba de colonia Quezaltepec	\$5,000.00
Iluminación en colonia Jardines del Volcán, sector D	\$5,000.00
Iluminación y extensión de línea secundaria en carretera Panamericana (Las Delicias)	\$1,000.00
Iluminación en Bulevar Merliot, sector norte	\$5,000.00
Mejoras en iluminación de Centros educativos	\$2,500.00
Mantenimiento, reparación de 899 lámparas en todo el municipio en 2008	\$641,250.00
Cambio de 392 luminarias tradicionales por ahorrativas en el Centro Histórico	\$30,000.00
Mejora de voltaje en comunidad Monte Verde	\$2,500.00
Iluminación cancha de la Gerencia de Servicios Públicos	\$4,000.00
Iluminación de pasajes en colonia Quezaltepec	\$1,000.00
Iluminación de pasajes en colonia Alpes Suizos I	\$1,000.00
Iluminación en Residencial Carmelo	\$800.00
Iluminación en colonia Santa Teresa	\$1,000.00



Parque Extremo Jardines del Volcán



Ordenamiento de las ventas en el Centro Histórico



Plaza de Frutas y Verduras en Mercado Dueñas



Nuevo Museo Tecléño



Adoquinado en costado sur de El Cafetalón



Apertura de Calle en Cantón Pajales



Mejorar la conectividad vial es una de las grandes apuestas del Gobierno Local



Recuperación de aceras y arriates



Implementación del Plan Bacheo Municipal



Construcción de techos exteriores en Mercado Central

Iluminación en Residencial Jardines del rey	\$1,000.00
Iluminación en Jardines de La Sabana	\$1,000.00
Instalaciones provisionales en Museo de la Ciudad	\$600.00
Iluminación (instalación de lámparas y láminas translúcidas en ambos mercados)	\$7,000.00

ZONA CANTONES

El Progreso, Alvarez y Victoria	
Proyecto de Iluminación	
Cantón Las Granadillas	\$5,000.00
Extensión de Línea en Caserío El Nance	\$3,000.00
Introducción de energía eléctrica en caserío El Nance	\$31,165.06
TOTAL	\$1,621,815.06

PROGRAMA DE VIVIENDA

Cantón Sacazil	
Construcción de 10 viviendas a familias de escasos recursos económicos	\$60,000.00

PROGRAMA SOCIO ECONÓMICOS

Entrega de láminas para familias afectadas por los fuertes vientos.	
Los Pajales, El Triunfo y Sacazil	\$4,000.00
Proyecto de microempresa de compostaje, Cantón Las Granadillas	\$54,660.66
Proyecto microempresa de reciclado de plástico Gerencia de Medio Ambiente	\$77,438.60
Campaña de salud solidaria (participaron 200 jóvenes en jornada de salud)	\$5,000.00
Proyecto COMURES-PNUD-CATIE Fort. de las capacidades técnicas municipales	\$9,800
TOTAL	\$150,899.26

PROGRAMAS EDUCATIVOS, INVESTIGACION Y GENERO

Programa Beca- Escuela	\$138,000.00
Las Mujeres transformando las ciudades. Servicios municipales para mujeres	\$35,369.20
Sociedad de la Información y Desarrollo Local	\$47,238.68
Programa Analfabetismo Cero	\$24,685.00
I fase: Fortalecimiento de las escuelas deportivas	\$15,000.00
Capacitación de servidores públicos para el fortalecimiento de la democracia	\$76,880.75
Centro de formación e investigación juvenil en el municipio de Santa Tecla	\$102,447.81
Curso de teledetección aplicada a la observación e información territorial	\$2,604.073
Programa de Capacitación para América Latina y El Caribe	\$2,682.00
Curso de Prevención y Planificación de Riesgos Naturales y Tecnológicos	\$2,604.073
Proyecto de opinión y desarrollo local	\$36,610.00
TOTAL	\$484,121.59

MEJORAS CAFETALON

Cancha 8 El Cafetalón	\$60,993.55
Adoquinado al costado Sur El Cafetalón	\$12,951.17
Parqueos y jardineras costado sur El Cafetalón	\$3,366.60
Cordón cuneta y drenajes sur El Cafetalón	\$11,475.24
Instalaciones eléctricas a chalets en el Centro Deportivo El Cafetalón	
e instalación de red secundaria para los mismos	\$5,000.00
Iluminación parque dentro del Cafetalón	\$1,000.00
Iluminación de cancha 1 y 8, Centro Deportivo El Cafetalón	\$10,000.00
Duchas y cercado perimetral del complejo acuático	\$10,000.00
TOTAL	\$114,786.56

MEGA OBRAS Y ACCIONES

Parque Ecológico Tecléño	\$480,000.00
Palacio Tecléño de la Cultura y las Artes	\$1,499,708.46
Parque Acuático El Cafetalón, Etapa I y II	\$601,359.13
Parque Extremo Jardines del Volcán	\$264,977.66
Museo Tecléño	\$315,000.00
TOTAL	\$3,161,045.19

RESUMEN OBRAS POR PROGRAMAS 2007 - 2008

PROGRAMA DE AGUA	1
PROG. MEJORAMIENTO SISTEMA CONECTIVIDAD VIAL URBANA Y RURAL	139
INVERSIÓN ESTRATÉGICA	42
P REHABILITACIÓN ÁREAS VERDES Y RECREATIVAS	18
PROGRAMA AMBIENTAL	2
PROGRAMA INTRODUCCIÓN DE ENERGÍA Y ALUMBRADO PÚBLICO	29
PROGRAMA DE VIVIENDAS	1
PROGRAMA SOCIO ECONÓMICO	5
PROGRAMAS EDUCATIVOS, INVESTIGACIÓN Y GÉNERO	11
MEJORAS CAFETALÓN	8
MEGA OBRAS -ACCIONES	5

TOTAL OBRAS 2007-2008	261
INVERSION TOTAL EN OBRAS Y ACCIONES:	\$ 9,461,722.83



Mini Estadio Municipal El cafetalón.

Desafíos al futuro

Para los teceleños y teceleñas el futuro debe inspirarnos confianza, esperanza y fortaleza; por que nos permitirá consolidar los cambios, avanzar en la ruta exitosa de ciudad y abrazar nuevos y mayores éxitos, que permitan dotar a las futuras generaciones de una ciudad mejor y de mayor calidad.

Oscar Ortiz.

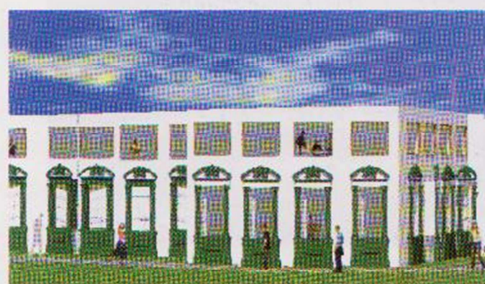

Mega biblioteca municipal.



Centro de convenciones Municipal.



Recuperación total del sistema de aceras municipales.



Sistema de parqueos municipales.



Casa del adulto Mayor.

Memoria²
de Labores₈



Santa Tecla
MODELO de **CAMBIO**

Santa Tecla